

Prüfung der Rinder auf Robustheit und Gesundheit (GERO)

Seit 01.01.2014 ist es das Ziel der Förderung, die Gesundheit und Robustheit der Milchrinder züchterisch zu verbessern. Der Fördermitteleinsatz erfolgt, um den züchterischen Fortschritt der gesundheits- und robustheitsrelevanten Merkmale (GERO Merkmale) zu beschleunigen und eine entsprechende Verbesserung in der Praxis zu erreichen. Die Förderung der Prüfung der Rinder auf Robustheit und Gesundheit wird seit diesem Tage über den Rahmenplan der Gemeinschaftsaufgabe »Verbesserung der Agrarstruktur und des Küstenschutzes« (GAK) ausgerichtet.

Die Prüfung der Rinder auf Robustheit und Gesundheit dient dabei der Beurteilung der züchterischen Verbesserungen. Sie ist im Tierzuchtgesetz vom 18. Januar 2019 (BGBl. I S. 18) in der Fassung vom 01.01.2023, das zuletzt durch Artikel 2 des Gesetzes vom 20. Dezember 2022 (BGBl. I S. 2752) geändert worden ist, im Abschnitt 2 Anerkennung von Zuchtverbänden und Zuchtunternehmen, Genehmigung von Zuchtprogrammen, Datenweitergabe für Leistungsprüfungen und Zuchtwertschätzungen verankert. Der LKV ist in Sachsen mit der Durchführung der Prüfung auf Gesundheit und Robustheit von den zuständigen Zuchtorganisationen gemäß den geltenden Bestimmungen der ICAR (International Committee for Animal Recording) beauftragt.

1. Bestandskennzahlen

GERO-Struktur in Sachsen - Stand 30.09.2023

Veränderungen hinsichtlich: Jahr	Berichtsjahr 2023		Vorjahr 2022		Differenz absolut
Anzahl GERO-Betriebe	504		517		-13
Anzahl ø GERO-Kühe	157.623		160.837		-3.214
Anzahl GERO-Kühe per 30.09.	154.719		159.590		-4.871
Betriebe per 30.09.2023					
AS/AL 4*	46	9,1%	52	10,1%	-6
AS/AL 6*	7	1,4%	7	1,4%	0
AS/AL 8*	6	1,2%	5	1,0%	1
AT / AM / AN 4*	174	34,5%	186	36,0%	-12
AT / AM / AN 6*	40	7,9%	41	7,9%	-1
AT / AM / AN 8*	53	10,5%	55	10,6%	-2
A* 4R	1	0,2%	1	0,2%	0
A* 6R	0	0,0%	0	0,0%	0
A* 8R	0	0,0%	0	0,0%	0
BS/BL 4*	10	2,0%	14	2,7%	-4
BS/BL 6*	0	0,0%	1	0,2%	-1
BS/BL 8*	2	0,4%	2	0,4%	0
BT / BM / BN 4*	34	6,7%	33	6,4%	1
BT / BM / BN 6*	6	1,2%	6	1,2%	0
BT / BM / BN 8*	8	1,6%	8	1,5%	0
B* 4R	25	5,0%	28	5,4%	-3
B* 6R	12	2,4%	10	1,9%	2
B* 8R	31	6,2%	28	5,4%	3
C* 4R	16	3,2%	14	2,7%	2
C* 6R	5	1,0%	3	0,6%	2
C* 8R	28	5,6%	23	4,4%	5

Veränderungen hinsichtlich: Jahr	Berichtsjahr 2023		Vorjahr 2022		Differenz absolut
Kühe per 30.09.2023					
AS/AL 4*	16.692	10,8%	19.577	12,3%	-2.885
AS/AL 6*	1.604	1,0%	1.604	1,0%	0
AS/AL 8*	2.626	1,7%	2.173	1,4%	453
AT / AM / AN 4*	43.896	28,4%	46.808	29,3%	-2.912
AT / AM / AN 6*	8.261	5,3%	8.336	5,2%	-75
AT / AM / AN 8*	14.437	9,3%	15.547	9,7%	-1.110
A* 4R	962	0,6%	901	0,6%	61
A* 6R	0	0,0%	0	0,0%	0
A* 8R	0	0,0%	0	0,0%	0
BS/BL 4*	3.585	2,3%	5.688	3,6%	-2.103
BS/BL 6*	0	0,0%	234	0,1%	-234
BS/BL 8*	1.895	1,2%	1.920	1,2%	-25
BT / BM / BN 4*	24.213	15,6%	24.431	15,3%	-218
BT / BM / BN 6*	3.542	2,3%	4.034	2,5%	-492
BT / BM / BN 8*	7.230	4,7%	6.579	4,1%	651
B* 4R	3.238	2,1%	3.846	2,4%	-608
B* 6R	2.320	1,5%	2.109	1,3%	211
B* 8R	7.799	5,0%	6.793	4,3%	1.006
C* 4R	4.669	3,0%	3.239	2,0%	1.430
C* 6R	1.285	0,8%	940	0,6%	345
C* 8R	6.465	4,2%	4.831	3,0%	1.634

Strukturentwicklung in den GERO-Betrieben nach Bestandsgrößen zum Stichtag 30.09.2023

Tiere pro Bestand	Betriebe Anzahl	Betriebe %	Differenz zum Vorjahr (n)	Kühe Anzahl	Kühe %	Differenz zum Vorjahr (n)
1 bis 9,9	10	2,0	-2	40	0,0	-14
10 bis 19,9	16	3,2	2	217	0,1	29
20 bis 29,9	14	2,8	-3	350	0,2	-88
30 bis 39,9	23	4,6	8	767	0,5	269
40 bis 59,9	53	10,5	-11	2.765	1,8	-486
60 bis 79,9	72	14,3	-1	4.883	3,2	-29
80 bis 99,9	25	5,0	-1	2.176	1,4	-114
100 bis 149,9	57	11,3	-3	6.922	4,5	-371
150 bis 199,9	14	2,8	2	2.394	1,5	310
200 bis 499,9	114	22,6	2	38.286	24,7	362
500 bis 699,9	47	9,3	-3	27.354	17,7	-1221
700 bis 999,9	26	5,2	0	22.026	14,2	328
> 1.000	33	6,5	-3	46.539	30,1	-3846
Sachsen	504		-13	154.719		-4.871

Entwicklung Automatischer Melksysteme (AMS) in Sachsen

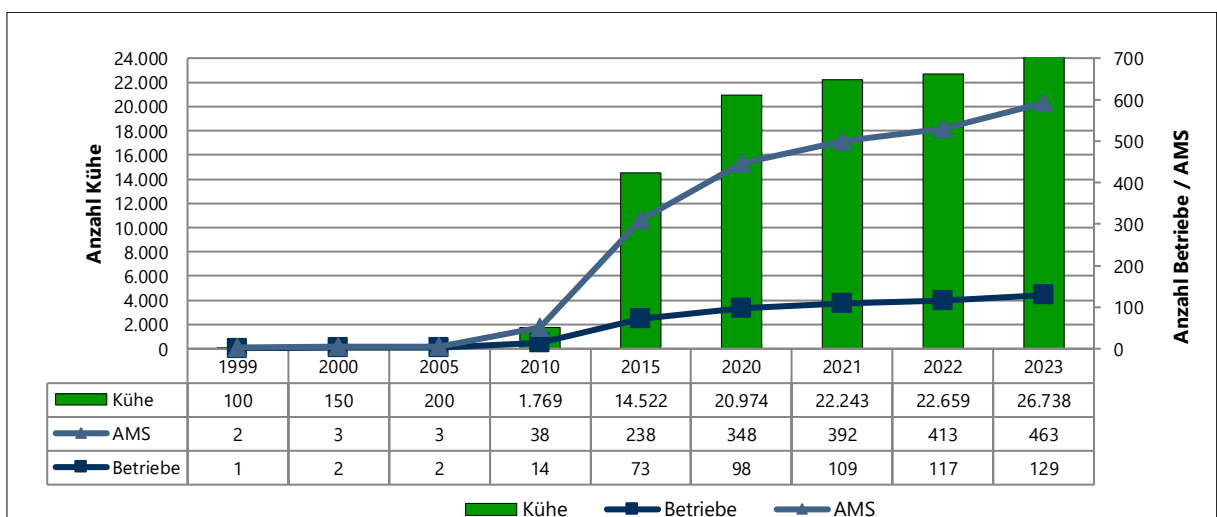

Diese Maßnahme wird mitfinanziert durch Steuermittel auf Grundlage des von den Abgeordneten des Sächsischen Landtages beschlossenen Haushaltes. Die Förderung erfolgt durch das Sächsische Staatsministerium für Energie, Klimaschutz, Umwelt und Landwirtschaft. (Förderrichtlinie Tierzucht- RL TZ/ 2023)



Entwicklung GERO-Betriebe und GERO-Kühe in Sachsen

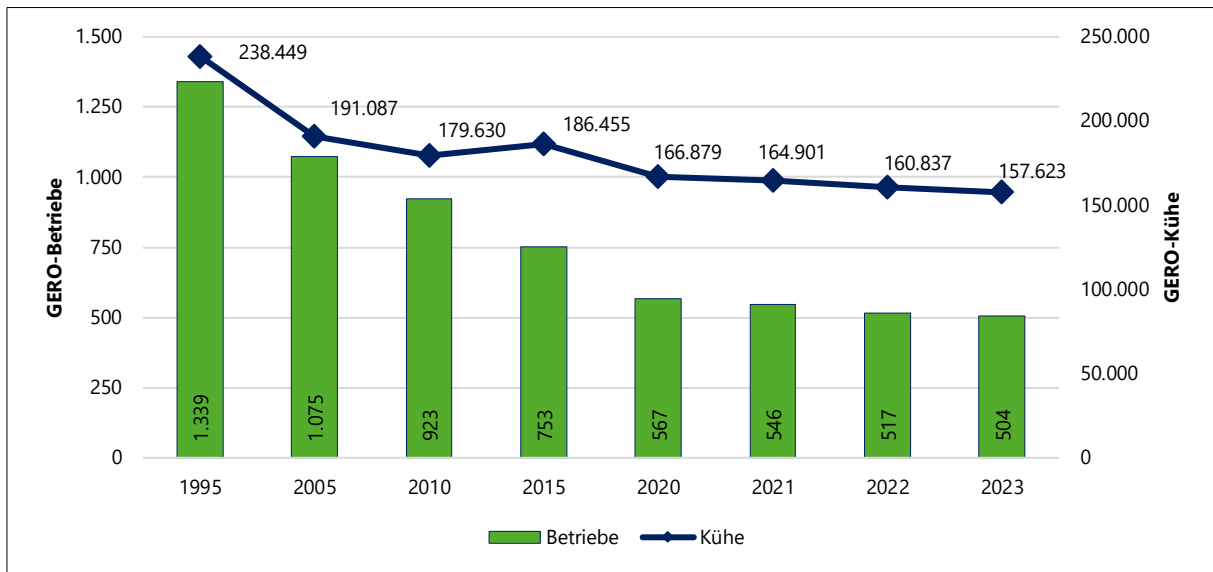

Entwicklung GERO-Betriebe nach Bestandsgrößenklassen

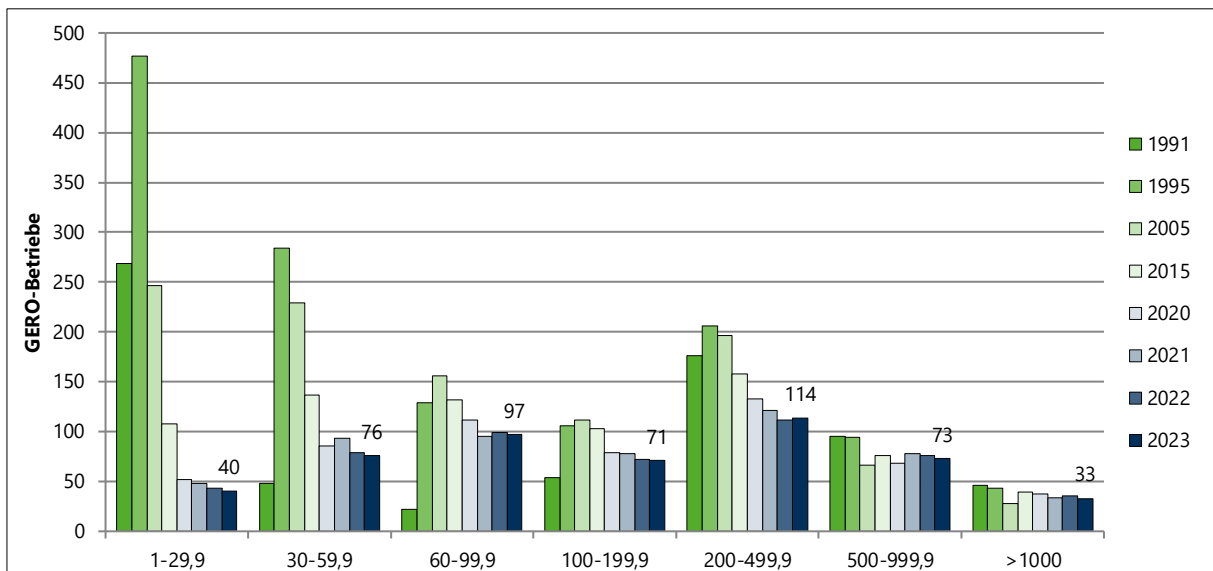

Entwicklung GERO-Kühe nach Bestandsgrößenklassen

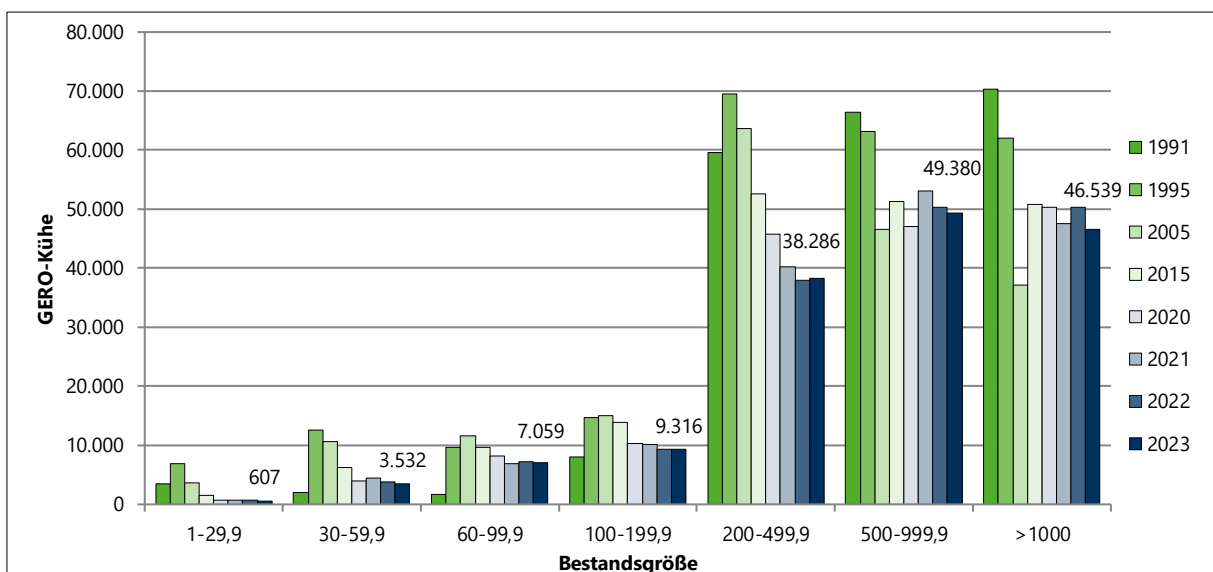

Entwicklung des Durchschnittskuhbestandes in Sachsen seit 1992

Jahr	Durchschnitts- kuhbestand	Zugang		Abgang	
	(Stück)	absolut	relativ	absolut	relativ
1992	232.120	41.475	17,9	58.320	25,1
⋮					
1995	240.152	80.619	33,6	69.312	28,9
⋮					
2000	207.427	84.857	43,1	86.040	41,4
⋮					
2005	190.169	74.636	39,3	74.161	38,9
⋮					
2010	179.820	70.831	39,4	65.826	36,6
⋮					
2015	186.213	69.935	37,6	65.730	35,3
⋮					
2020	167.379	65.604	39,2	67.221	40,2
2021	164.363	65.551	39,9	66.404	40,4
2022	160.927	62.812	39,0	64.916	40,3
2023	157.043	59.220	37,7	63.171	40,2

Verteilung der GERO-Betriebe nach Milch-kg Klassen (2005-2023)

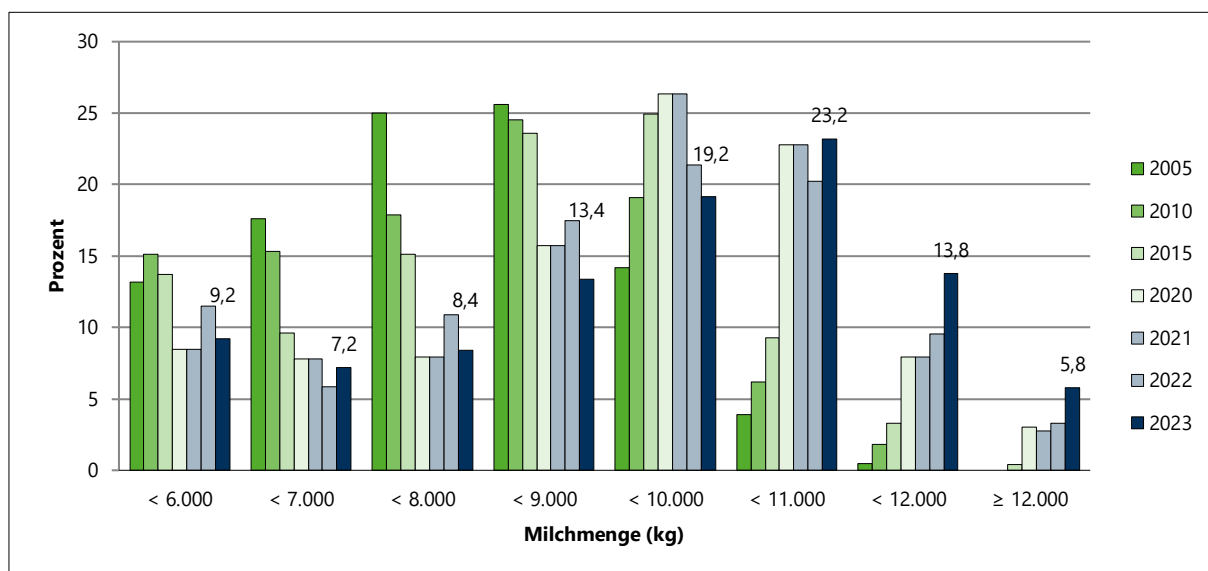

Verteilung der GERO-Betriebe nach FEK Klassen (2010-2023)

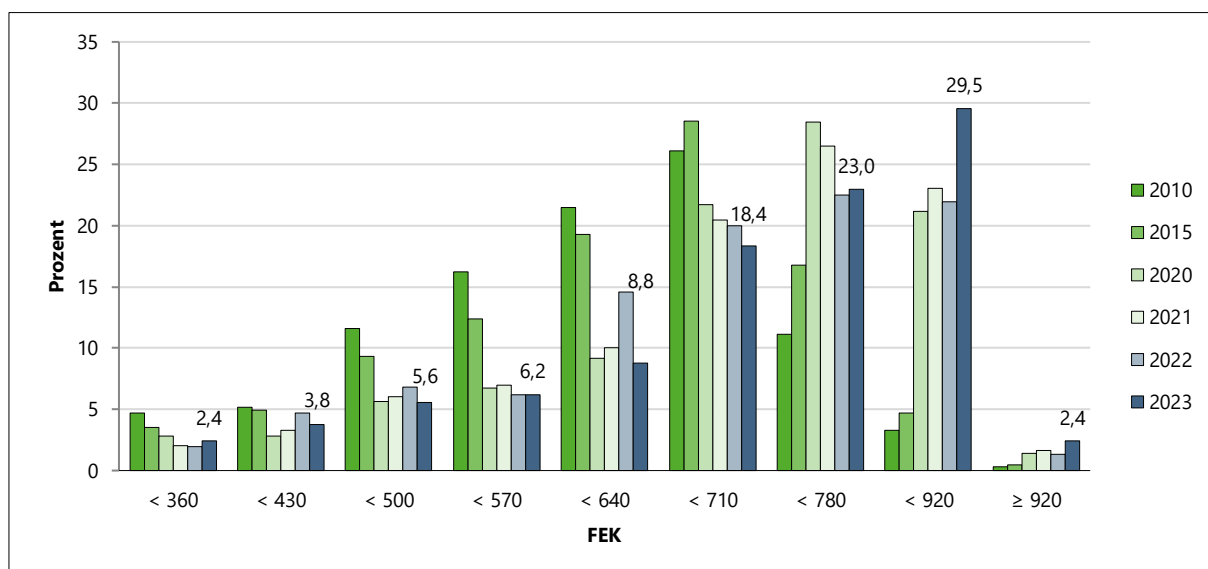

2. GERO-Prüfergebnisse

GERO-Bruttomilchmenge (kg) im Prüfstadium 2023 im Freistaat Sachsen

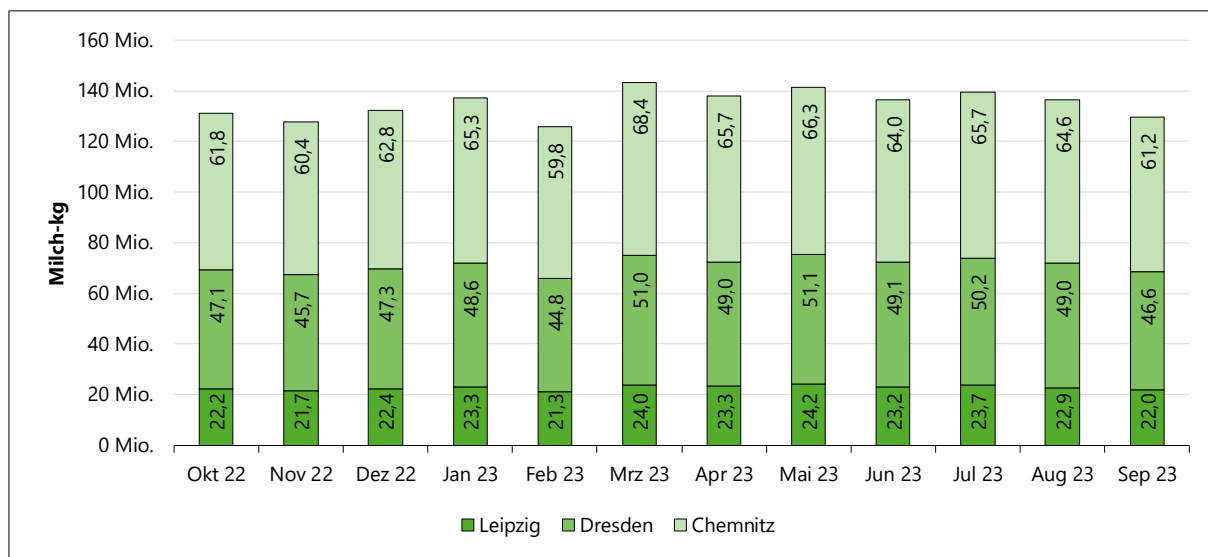

Jahresleistungen der A+B Kühe nach Bestandsgrößen 2023

A+B-Kühe	Betriebe Anzahl	A+B-Kühe Anzahl	MKg	FKg	EKg	FEKg	Alter Mon.	EKA Mon.	ZKZ Tage	Zell- zahlen gewog.
-9,9	8	35,6	5.114	231	183	414	83,8	30,3	404	588
10 - 19,9	15	200,9	6.550	294	223	518	76,7	28,9	461	347
20 - 29,9	16	402,3	6.586	290	228	519	68,4	30,1	431	287
30 - 39,9	20	682,5	7.178	315	250	565	67,7	29,1	466	295
40 - 59,9	56	2.923,5	8.077	344	279	623	60,1	28,8	426	258
60 - 79,9	73	4.948,5	8.527	358	294	652	59,1	27,9	418	261
80 - 99,9	22	1.948,8	8.789	363	306	670	59,7	29,0	434	285
100 - 149,9	57	6.858,7	9.498	387	330	717	57,2	26,6	418	256
150 - 199,9	14	2.421,6	9.920	402	347	749	56,4	26,6	425	241
200 - 499,9	115	39.195,1	10.257	412	356	767	54,3	25,3	405	250
500 - 699,9	45	26.170,0	10.684	429	373	801	54,2	25,4	405	222
700 - 999,9	26	21.933,3	10.461	415	357	772	54,4	24,8	403	246
ab 1000	34	48.096,0	11.196	443	380	823	52,9	24,7	401	240
Sachsen	501	155.816,9	10.465	419	360	779	54,4	25,3	406	242

Gesamtleistung und Nutzungsdauer der A+B- Kühe nach Bestandsgrößen 2023

A+B-Kühe	Betriebe Anzahl	lebender Bestand Anzahl	Gesamt- leistung Mkg	Fkg	Ekg	Nutz.- dauer Monate	Lakt.	Mer- zungen Anzahl	Gesamt- leistung Mkg	Fkg	Ekg	Nutz.- dauer Mon.	Lakt.
bis 9,9	8	34	22.698	975	781	46,6	3,2	8	40.921	1.914	1.443	90,9	6,2
10 - 19,9	15	199	24.982	1.106	837	45,0	3,1	47	29.162	1.289	1.005	49,3	3,2
20 - 29,9	16	400	19.578	859	671	35,3	2,6	123	27.823	1.217	971	46,7	3,3
30 - 39,9	20	663	20.502	896	707	34,1	2,4	178	26.186	1.151	902	46,8	3,1
40 - 59,9	56	2.865	20.063	850	685	29,8	2,2	883	24.860	1.068	860	37,4	2,7
60 - 79,9	73	4.998	20.398	853	696	28,8	2,2	1.482	27.298	1.155	941	39,2	2,9
80 - 99,9	22	1.927	21.758	890	752	29,2	2,2	695	26.679	1.100	921	36,9	2,7
100 - 149,9	57	6.835	22.344	903	767	27,7	2,1	2.145	30.186	1.246	1.050	38,9	2,9
150 - 199,9	14	2.379	22.622	909	786	26,9	2,1	799	30.152	1.212	1.045	37,1	2,7
200 - 499,9	115	38.630	22.780	911	784	26,4	2,1	12.972	30.061	1.213	1.040	36,1	2,8
500 - 699,9	45	26.147	23.325	928	809	26,3	2,1	8.228	30.411	1.223	1.059	36,0	2,8
700 - 999,9	26	21.893	24.098	946	818	27,1	2,2	6.978	31.286	1.241	1.067	36,7	2,8
ab 1000	34	47.361	23.888	942	806	25,9	2,1	16.088	30.829	1.229	1.045	34,6	2,7
Sachsen	501	154.331	23.222	925	793	26,7	2,1	50.626	30.301	1.219	1.041	36,0	2,8

Laktationen im Vergleich von Milch-kg und FE-kg 2023

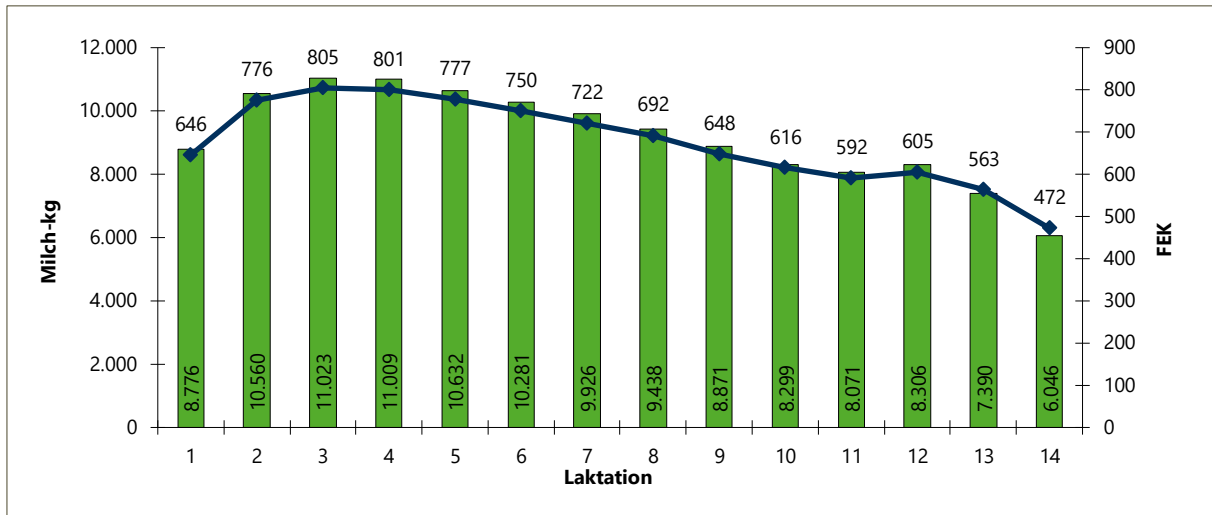

Reproduktionskennziffern Sachsen

Jahr	Bestandersatzrate		Remontierungsrate		Merzungsrate	
	%	+/- z. VJ	%	+/- z. VJ	%	+/- z. VJ
2006	42,0	1,8	37,4	0,3	40,1	1,3
2007	38,2	-3,8	37,5	0,1	36,8	-3,3
2008	38,1	-0,1	37,1	-0,4	36,7	-0,1
2009	39,3	1,2	36,4	-0,7	37,1	0,4
2010	39,2	-0,1	37,8	1,4	36,7	-0,5
2011	38,1	-1,1	37,7	-0,1	35,7	-1,0
2012	36,5	-1,6	37,2	-0,5	35,0	-0,7
2013	36,1	-0,4	36,2	-1,0	34,5	-0,5
2014	35,7	-0,4	36,9	0,7	34,1	-0,4
2015	37,5	1,8	36,1	-0,8	35,3	1,2
2016	41,8	4,3	36,9	0,8	38,2	2,9
2017	41,4	-0,4	37,2	0,3	35,8	-2,4
2018	40,3	-1,1	35,5	-1,7	35,7	-0,1
2019	39,8	-0,5	35,2	-0,3	34,0	-1,7
2020	40,3	0,5	35,1	-0,1	34,6	0,6
2021	40,3	0,0	34,8	-0,3	34,2	-0,4
2022	40,4	0,1	33,5	-1,3	32,8	-1,4
2023	40,1	-0,3	32,9	-0,7	32,8	0,0

Abkalbverlauf in den GERO-Betrieben 2023

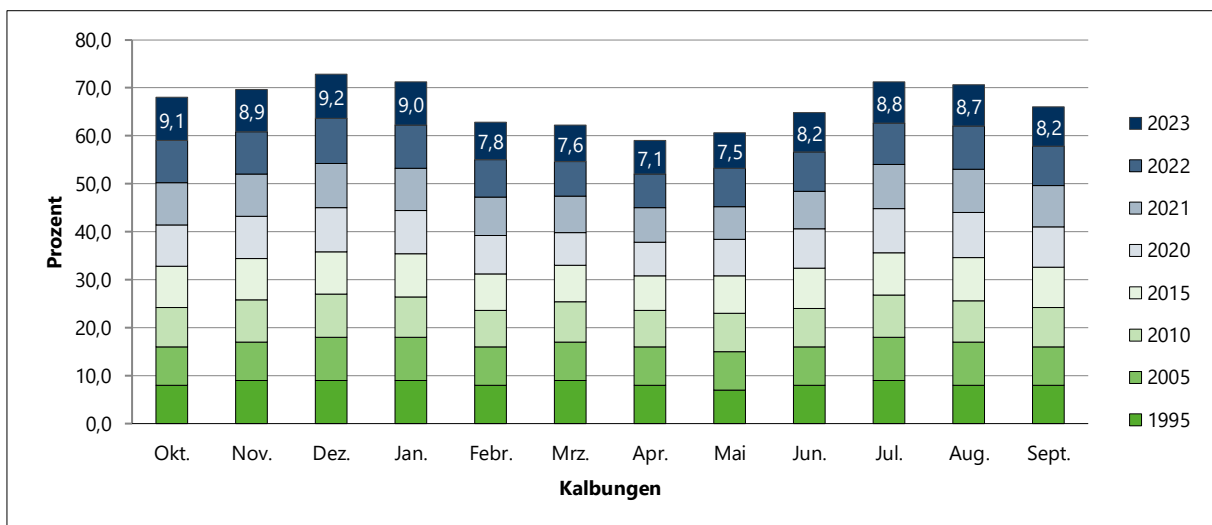

Zwischenkalbezeit in verschiedenen Prüfjahren

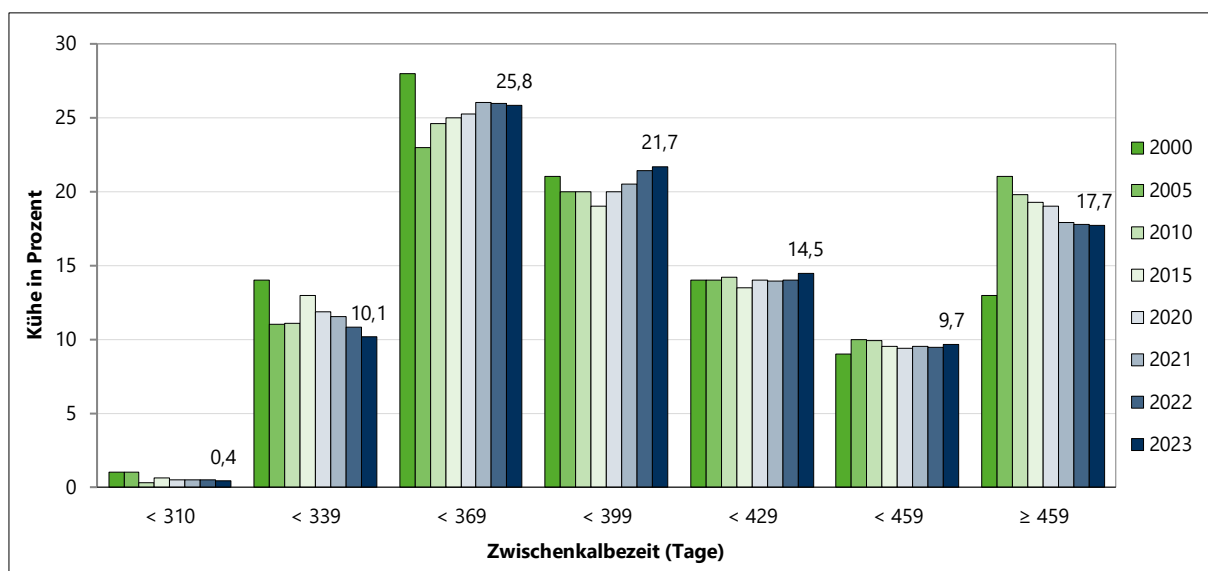

Entwicklung des Erstkalbealters und der Zwischenkalbezeiten im Verlauf der Prüfjahre

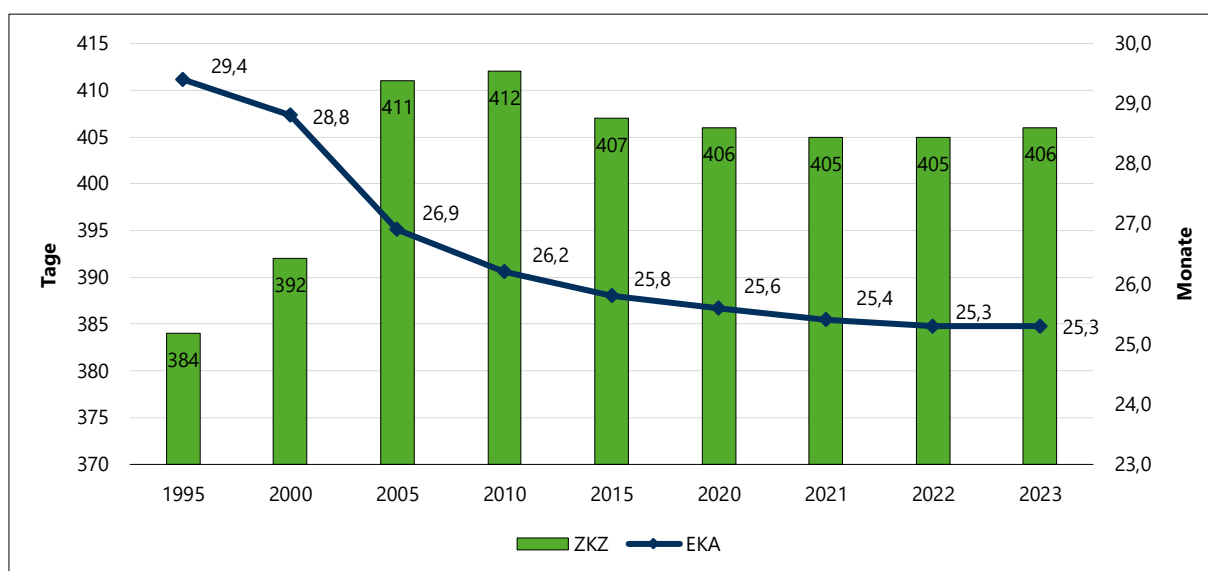

Erstkalbealter und Zwischenkalbezeiten nach Jahresleistung der Betriebe 2023

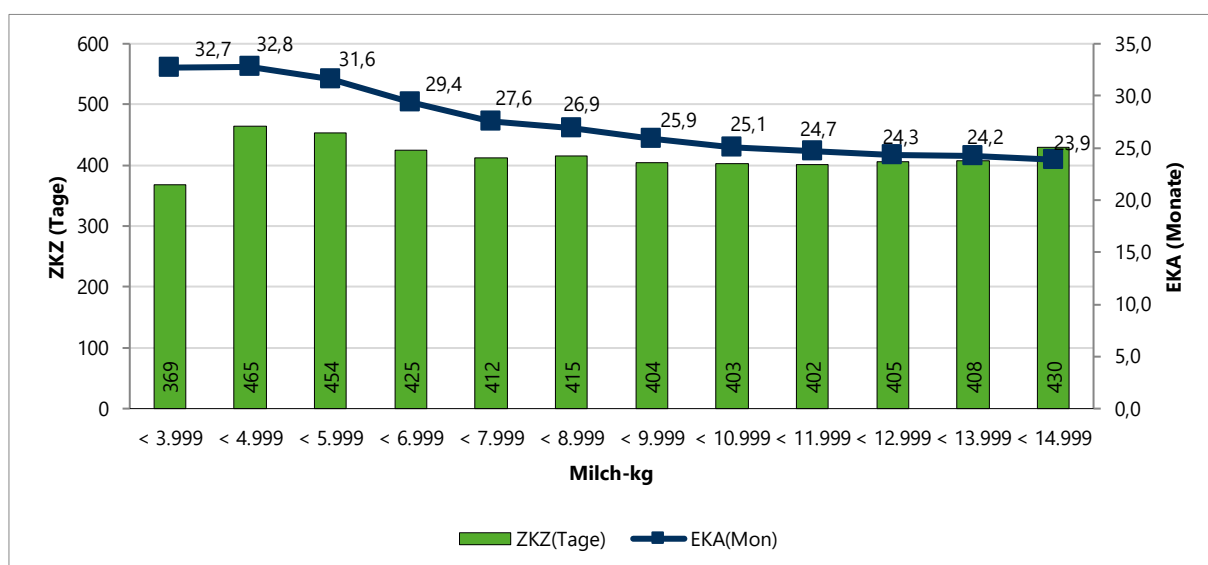

Erstkalbealter und Zwischenkalbezeiten nach Jahresleistung der Einzeltiere 2023

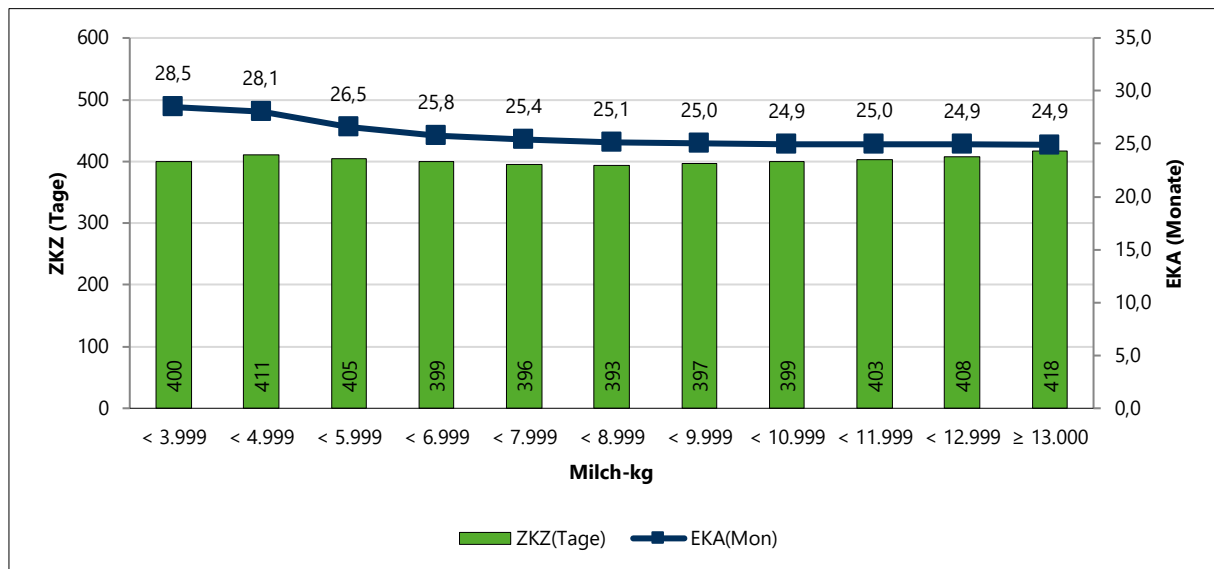

Verteilung der Zu- und Abgänge nach Monaten 2023

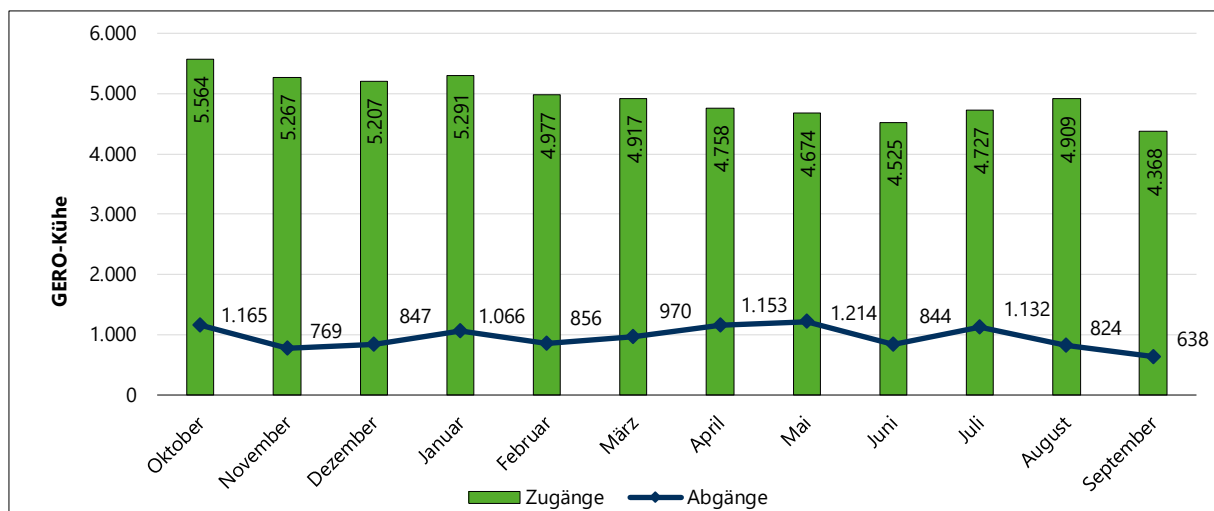

Abgangsgründe (%)

	1995	2005	2010	2015	2018	2019	2020	2021	2022	2023
Verkauf	4,6	3,4	5,3	5,1	9,9	11,9	12,8	13,7	14,1	16,4
Alter	1,3	0,8	0,8	0,8	0,7	0,8	0,7	0,8	0,9	1,0
geringe Leistung	8,2	7,3	6,6	8,5	8,0	7,8	7,4	7,1	7,0	7,5
Unfruchtbarkeit	8,3	15,3	16,9	17,4	15,2	15,6	15,0	14,0	14,3	12,1
sonst. Krankheiten	11,2	14,3	10,9	9,0	8,8	8,1	7,5	7,9	8,5	7,6
Euter	23,8	20,5	20,9	20,0	17,6	17,2	17,6	17,4	16,4	16,9
Melkbarkeit	1,2	3,7	3,4	4,3	4,7	4,2	4,4	4,4	4,3	4,4
Klauen/Gliedmaßen	9,8	16,4	18,2	17,0	17,6	16,9	16,9	16,9	17,2	17,0
sonstige Gründe	31,6	10,0	6,9	8,8	8,1	8,5	8,9	9,2	9,9	9,6
Stoffwechsel	0,0	8,2	10,1	9,1	9,4	8,6	8,6	8,5	7,5	7,4

Die vier wichtigsten Abgangsursachen der Einzeltiere nach Leistungsklassen 2023 (%)

Jahresleistung der Einzeltiere	Abgangsursachen			
	Unfruchtbarkeit	Euterkrankheiten	Klauen/Gliedmaßen	Stoffwechsel
< 3.000	0,0%	0,0%	0,2%	0,0%
< 4.000	10,0%	15,0%	0,0%	0,0%
< 5.000	26,7%	15,5%	10,4%	4,0%
< 6.000	21,5%	23,8%	9,9%	7,0%
< 7.000	9,5%	7,7%	5,5%	4,1%
< 8.000	16,8%	11,8%	16,4%	3,6%
< 9.000	11,6%	14,2%	13,5%	7,3%
< 10.000	13,0%	18,2%	19,8%	7,0%
< 11.000	12,1%	17,8%	18,0%	7,5%
≥ 11.000	11,4%	17,4%	16,8%	8,3%
Durchschnitt Sachsen	12,1%	16,9%	17,0%	7,4%
+ / - zu 2022	- 2,2	+ 0,5	- 0,2	+ 0,1

Abgangsursachen der Einzeltiere innerhalb der Leistungsklassen 2023 (%)

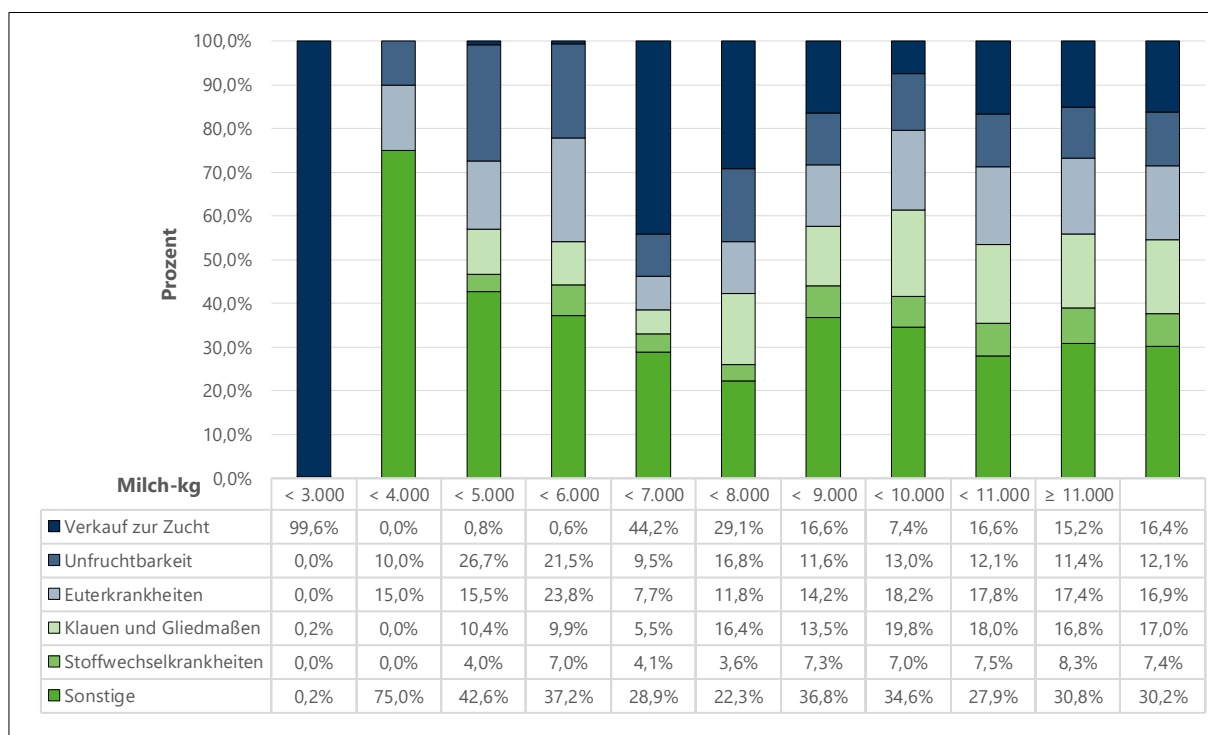

Die vier wichtigsten Abgangsursachen nach Laktationen 2023 (%)

Abgangsursachen	Euterkrankheiten	Klauen/Gliedmaßen	Unfruchtbarkeit	Stoffwechsel
1. Laktation	10,2	11,6	10,8	3,5
2. Laktation	16,7	14,9	15,1	6,3
3. Laktation	18,8	16,8	13,0	8,4
4. Laktation	19,7	19,4	11,3	9,9
5. Laktation	19,1	21,5	10,5	9,6
6. Laktation	19,5	22,8	8,7	9,7
7. Laktation	19,2	23,3	8,1	8,7
8. Laktation	22,0	21,1	8,1	7,9
9. Laktation	15,1	19,8	10,3	8,2
> 9. Laktation	17,2	18,0	4,1	10,7
Sachsen	16,5	16,6	11,9	7,2
+ / - zu 2022	0,1	-0,6	-2,4	-0,3

Abgangsursachen der Einzeltiere innerhalb der Laktationen 2023 (%)

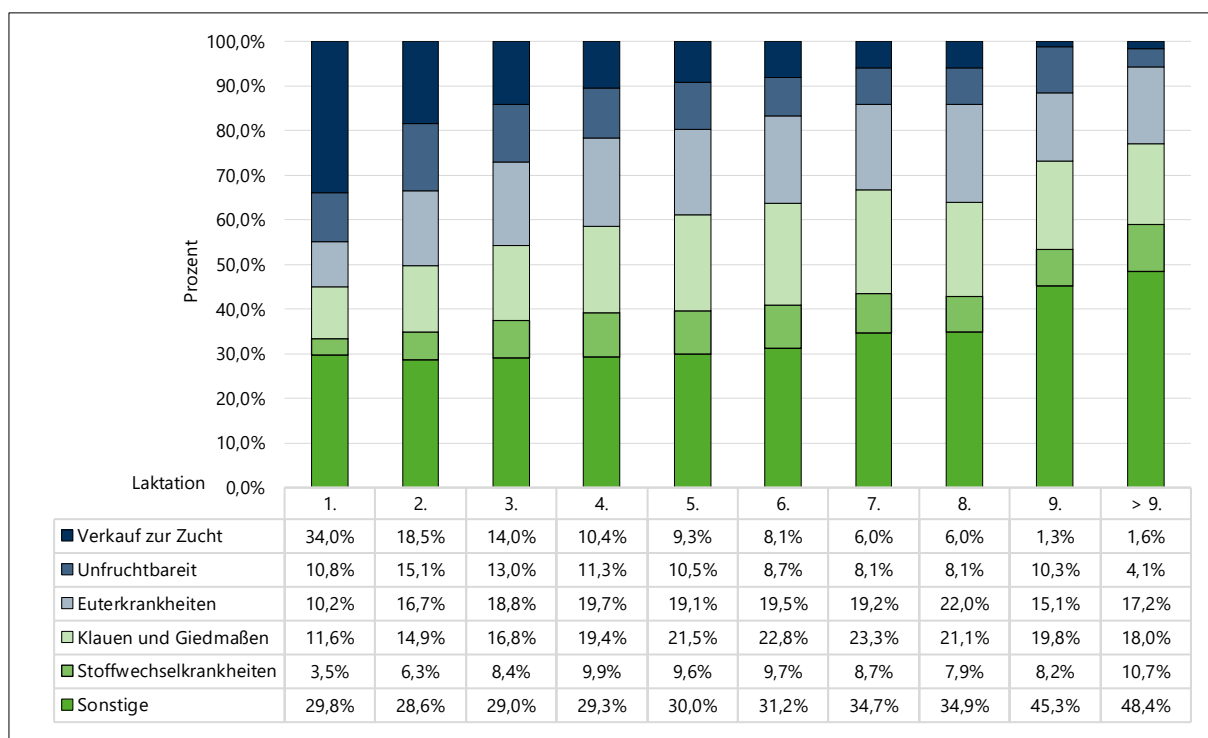

3. GERO-Prüfergebnisse zum Zellgehalt

Entwicklung der Zellzahlen

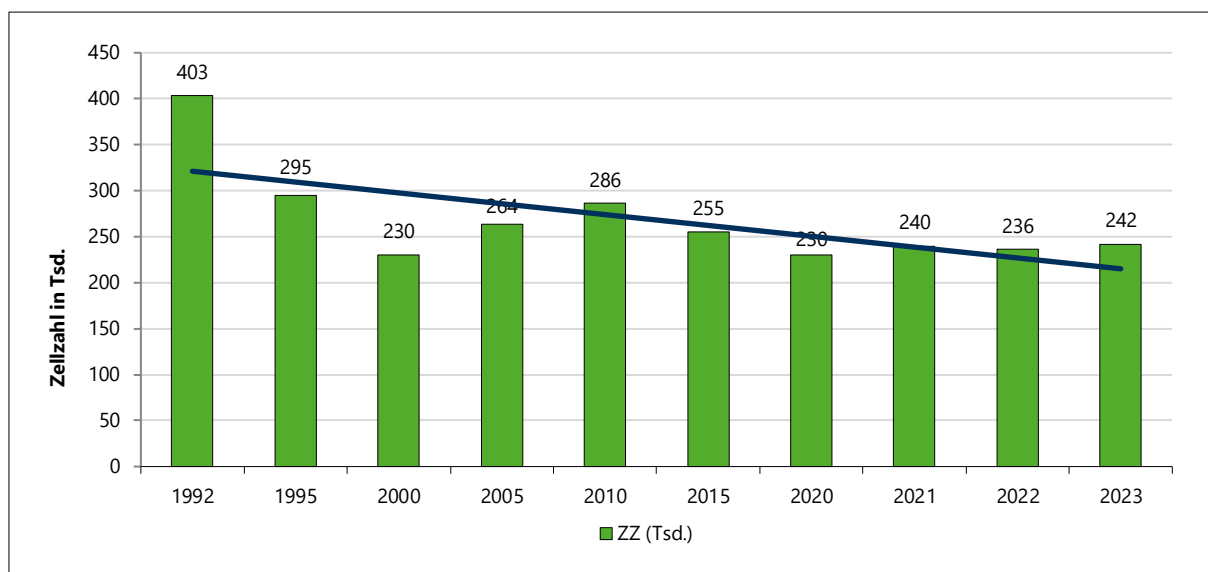

Anzahl Betriebe nach Zellzahlklassen und Jahresdurchschnitt in den Prüffahren 2023 und 2022

Zellzahl	2023		2022	
	Anzahl Betriebe	Betriebe (%)	Anzahl Betriebe	Betriebe (%)
< 100 000	10	1,9	5	0,9
< 200 000	134	25,9	160	29,5
< 300 000	216	41,8	222	40,9
< 400 000	104	20,1	106	19,5
< 500 000	28	5,4	30	5,5
< 1 000 000	23	4,4	18	3,3
≥ 1 000 000	2	0,4	2	0,4

Gewogene Zellzahl und Anteil der Einzeltierproben (%) pro Monat nach Zellzahlklassen in 2023

Monat	gew. Zellzahl		Anzahl der Einzeltierproben (%) in Zellzahlklassen (x 1.000)							
	2023	2022	< 50	< 100	< 250	< 400	< 600	< 800	< 1.000	> 1.000
Oktober	246	243	43,2	19,4	19,2	6,0	3,7	1,9	1,2	5,4
November	243	226	43,1	19,4	19,2	6,0	3,7	1,9	1,3	5,3
Dezember	229	219	44,0	19,8	18,8	5,9	3,4	1,9	1,1	5,1
Januar	234	228	45,3	19,4	18,0	5,6	3,4	1,9	1,2	5,1
Februar	228	230	45,4	19,2	18,3	5,7	3,4	1,8	1,2	5,0
März	224	220	46,3	19,0	18,1	5,5	3,3	1,8	1,1	5,0
April	220	211	46,2	19,0	18,3	5,6	3,3	1,7	1,1	4,9
Mai	232	220	44,9	19,1	18,8	5,7	3,4	1,8	1,2	5,1
Juni	243	236	44,9	18,7	18,4	5,9	3,6	1,9	1,2	5,4
Juli	268	255	43,2	18,6	18,7	6,1	3,7	2,1	1,4	6,1
August	273	283	42,7	18,2	18,8	6,4	4,1	2,2	1,3	6,2
September	280	271	41,2	18,8	19,5	6,4	4,0	2,2	1,4	6,5
Sachsen 2023	242	236	44,3	19,1	18,7	5,9	3,6	1,9	1,2	5,4
+ / - zum Vorjahr	7	-4	0,3	-0,4	-0,3	0,0	0,1	0,0	0,0	0,2

Verteilung Einzelproben nach Zellzahlklassen im Vergleich (%)

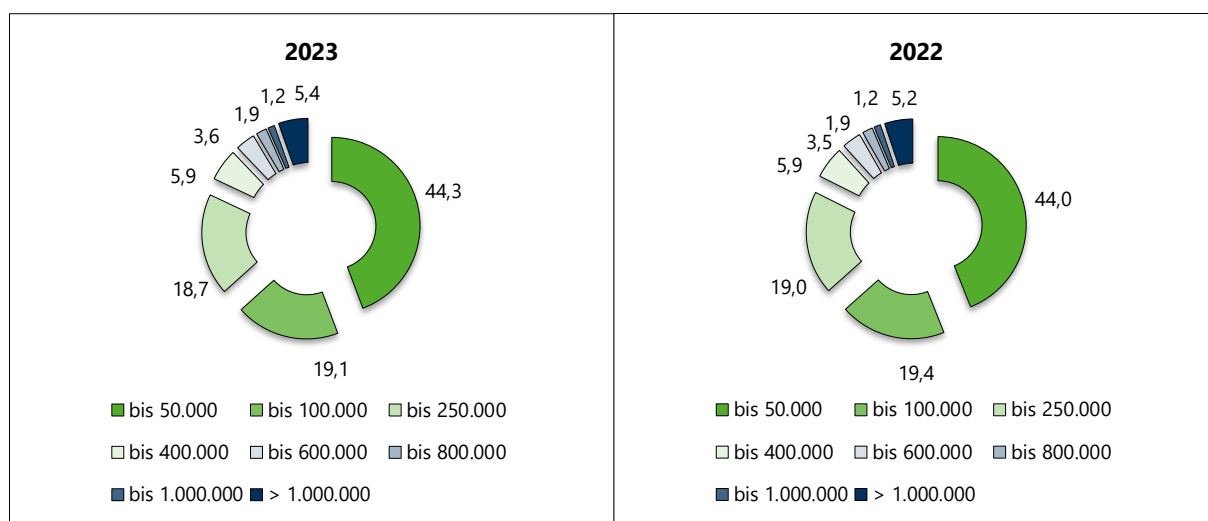

Gewogene Zellzahl nach Leistungsklassen (Milch-kg) 2023

Mkg-Gruppe	Betriebe		A+B-Kühe		gewogene Zellzahl
	Anzahl	%	Anzahl	%	
< 4.000	3	0,6	55	0,0	287
< 5.000	19	3,8	1.025	0,7	381
< 6.000	24	4,8	713	0,5	342
< 7.000	36	7,2	2.829	1,8	367
< 8.000	42	8,4	5.879	3,8	312
< 9.000	67	13,4	10.327	6,6	285
< 10.000	96	19,2	26.271	16,9	263
< 11.000	116	23,2	53.649	34,4	226
< 12.000	69	13,8	34.306	22,0	226
< 13.000	22	4,4	15.167	9,7	226
< 14.000	6	1,2	4.088	2,6	295
< 15.000	1	0,2	1.507	1,0	250
gesamt	501		155.817		242

Durchschnittliche Zellzahl nach Melktagen 2023

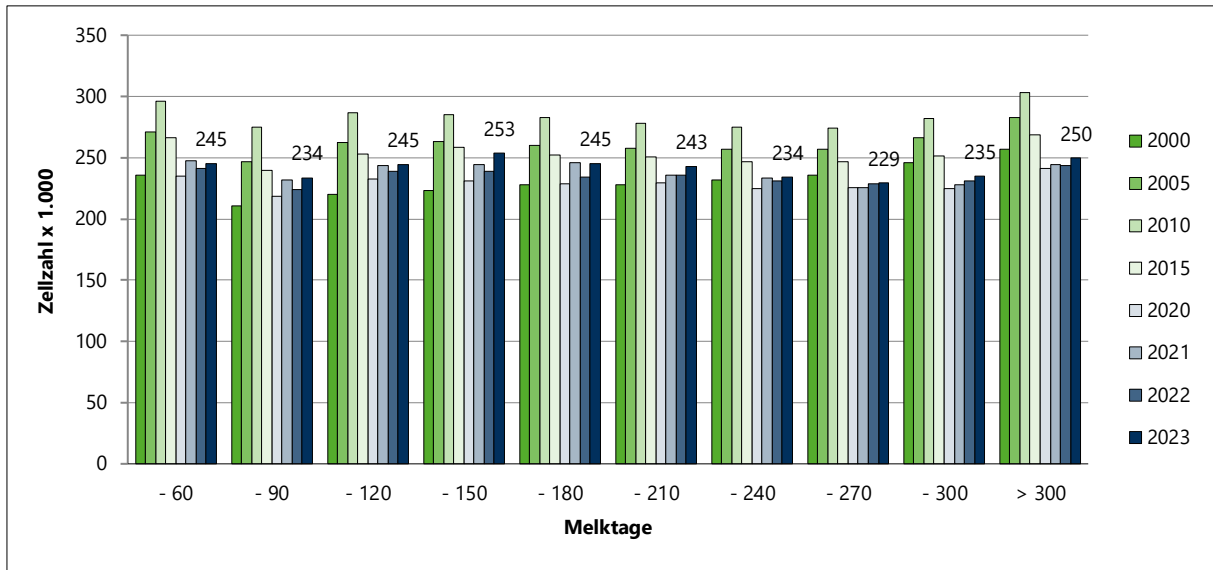

Durchschnittliche Zellzahl nach Milchmenge 2023

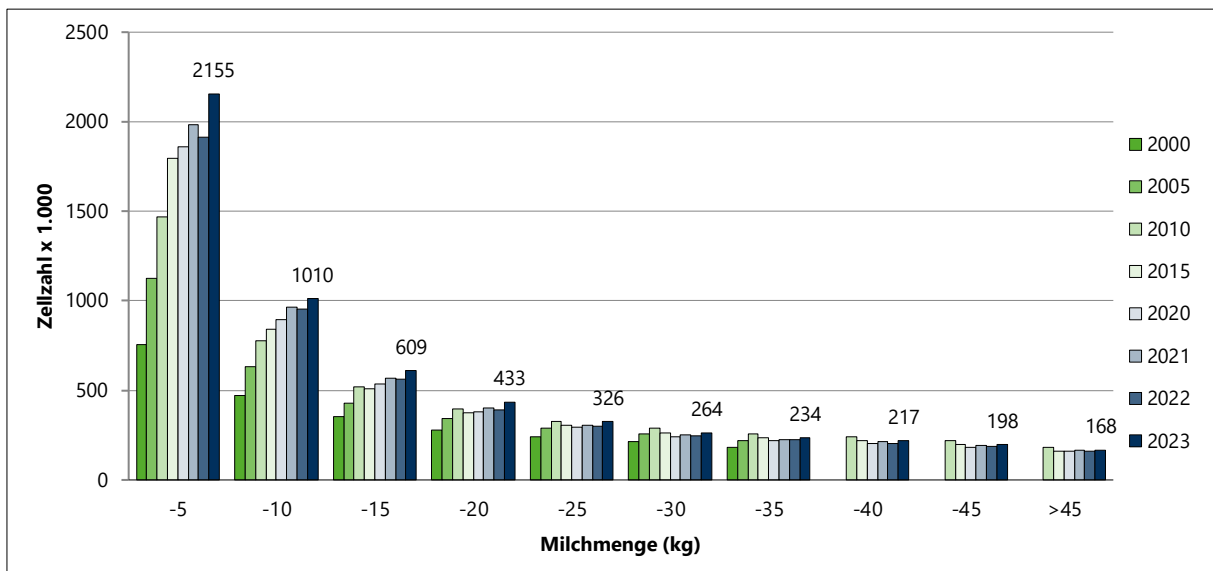

Durchschnittliche Zellzahlen nach Laktationen 2023

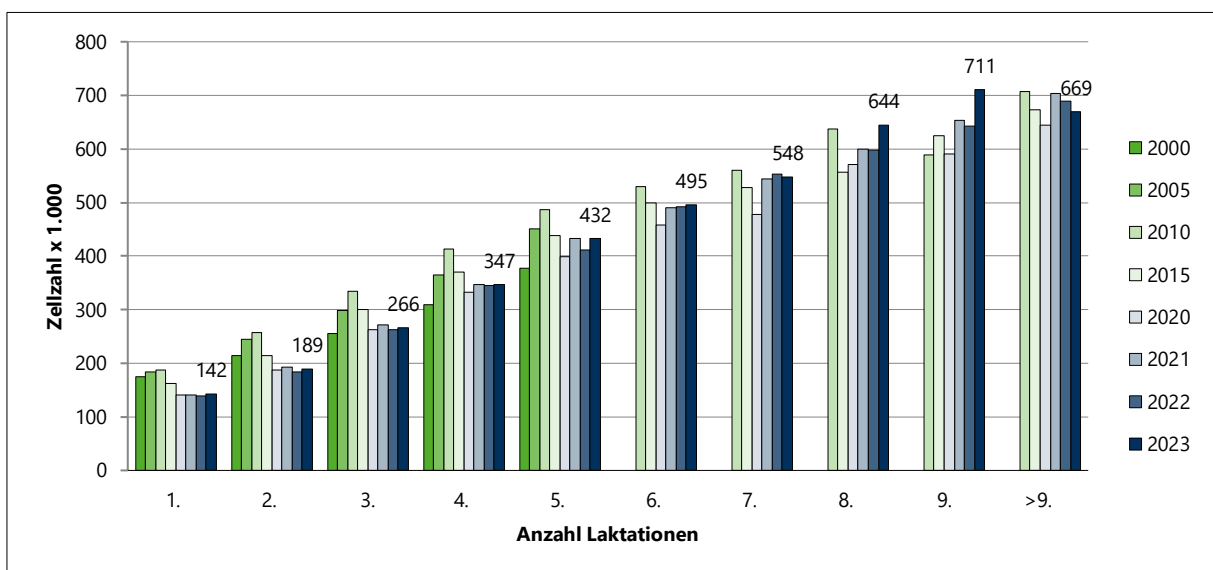

4. Bestandskennzahlen und GERO-Prüfergebnisse nach Kreisen

Leistungen der A+B-Kühe nach Kreisen 2023

Kreis	A+B-Kühe	Milch kg	Fett %	Fett kg	EW %	EW kg	FEK
Chemnitz-Stadt	1.832,6	11.205	3,88	435	3,36	377	812
Erzgebirgskreis	20.570,2	9.578	4,03	386	3,46	331	717
Mittelsachsen	28.572,9	10.375	3,98	413	3,44	357	770
Vogtlandkreis	12.726,4	10.454	4,06	424	3,42	358	782
Zwickau	12.067,5	10.504	4,04	425	3,41	358	782
Dresden -Stadt	74,9	6.043	4,12	249	3,60	217	467
Bautzen	14.924,9	10.263	4,03	414	3,44	353	767
Görlitz	15.631,5	10.725	3,94	422	3,44	369	791
Meißen	10.373,5	11.429	4,00	457	3,44	393	850
Sächs. Schweiz Osterzgebirge	14.228,4	10.752	3,98	428	3,45	371	799
Leipzig-Stadt	963,5	9.737	3,96	385	3,53	343	729
Leipzig	10.699,7	10.330	4,03	416	3,47	358	775
Nordsachsen	14.956,9	10.784	3,98	429	3,43	370	799
Sachsen 2023	157.623,0	10.454	4,00	418	3,44	360	778
Sachsen 2022	160.837,2	10.061	4,02	405	3,44	346	751

Leistungen der Jungkühe (1. Laktation) nach Kreisen 2023

Kreis	A+B-Kühe	Milch kg	Fett %	Fett kg	EW %	EW kg	FEK
Chemnitz-Stadt	489	9.283	3,79	352	3,36	312	664
Erzgebirgskreis	5.644	7.935	3,98	316	3,45	274	589
Mittelsachsen	7.740	8.479	3,97	337	3,44	292	628
Vogtlandkreis	3.413	8.865	3,99	354	3,40	301	655
Zwickau	3.739	9.003	3,99	359	3,39	305	665
Dresden-Stadt	16	6.240	3,89	243	3,48	217	460
Bautzen	3.720	8.625	3,99	344	3,39	293	637
Görlitz	4.134	8.935	3,90	349	3,42	306	655
Meißen	2.739	9.879	3,87	382	3,40	336	718
Sächs. Schweiz-Osterzgebirge	3.903	8.874	3,91	347	3,43	304	652
Leipzig-Stadt	291	8.903	3,83	341	3,46	308	649
Leipzig	3.053	8.771	3,95	347	3,44	302	648
Nordsachsen	4.790	9.273	3,86	358	3,38	313	672
Sachsen 2023	43.671	8.781	3,94	346	3,42	300	646
Sachsen 2022	44.838	8.596	4,01	345	3,43	295	640

Leistungen der geprüften Kühe ab 2. Laktationen nach Kreisen 2023

Kreis	A+B-Kühe	Milch kg	Fett %	Fett kg	EW %	EW kg	FEK
Chemnitz-Stadt	1.091	11.524	3,76	434	3,31	381	815
Erzgebirgskreis	11.528	9.890	4,02	398	3,41	337	735
Mittelsachsen	15.683	10.707	3,92	420	3,39	363	783
Vogtlandkreis	7.142	10.767	3,99	430	3,36	362	792
Zwickau	6.397	10.565	4,01	424	3,37	356	780
Dresden-Stadt	42	6.741	4,01	270	3,51	237	507
Bautzen	8.494	10.622	3,92	417	3,38	359	776
Görlitz	8.735	11.057	3,84	425	3,38	374	799
Meißen	5.803	11.732	3,91	458	3,40	399	858
Sächs. Schweiz-Osterzgebirge	7.761	11.206	3,88	435	3,38	378	813
Leipzig-Stadt	505	9.812	3,86	379	3,47	340	719
Leipzig	5.880	10.485	3,95	414	3,42	359	773
Nordsachsen	7.875	11.027	3,90	430	3,37	372	802
Sachsen 2023	86.936	10.750	3,93	423	3,39	364	787
Sachsen 2022	86.136	10.512	3,99	420	3,39	357	776

Leistungen der geprüften Kühe über alle Laktationen nach Kreisen 2023

Kreis	A+B-Kühe	Milch kg	Fett %	Fett kg	EW %	EW kg	FEK
Chemnitz-Stadt	1.580	10.830	3,77	408	3,32	360	768
Erzgebirgskreis	17.172	9.248	4,01	371	3,42	316	687
Mittelsachsen	23.423	9.971	3,93	392	3,41	340	732
Vogtlandkreis	10.555	10.152	3,99	405	3,37	343	748
Zwickau	10.136	9.989	4,00	400	3,38	337	737
Dresden-Stadt	58	6.603	3,98	263	3,50	231	494
Bautzen	12.214	10.014	3,94	395	3,39	339	734
Görlitz	12.869	10.375	3,86	400	3,39	352	752
Meißen	8.542	11.138	3,90	434	3,40	379	813
Sächs. Schweiz Osterzgebirge	11.664	10.426	3,89	406	3,39	354	759
Leipzig-Stadt	796	9.480	3,85	365	3,46	328	694
Leipzig	8.933	9.899	3,95	391	3,43	339	730
Nordsachsen	12.665	10.363	3,89	403	3,38	350	753
Sachsen 2023	130.607	10.092	3,93	397	3,40	343	740
Sachsen 2022	130.974	9.856	4,00	394	3,40	336	730

Gesamtleistung der gemerzten Kühe nach Kreisen 2023

Kreis	A+B Kühe (gemerzt)			Laktation (Anz.)	ND* (Mon.)	Milch kg/FT**	Milch kg/LT***
	Anzahl	Milch-kg	FEK				
Chemnitz-Stadt	547	34.513	2.482	3,0	38,1	29,8	17,7
Erzgebirgskreis	6.803	28.622	2.144	2,8	36,4	25,9	14,9
Mittelsachsen	9.716	30.362	2.260	2,8	36,1	27,7	16,2
Vogtlandkreis	4.036	30.183	2.256	2,8	36,2	27,6	15,9
Zwickau	4.459	27.259	2.043	2,5	32,6	27,6	15,4
Dresden-Stadt	19	19.768	1.523	2,3	35,1	18,5	10,2
Bautzen	4.957	29.614	2.204	2,7	35,7	27,2	15,9
Görlitz	4.706	33.148	2.462	2,9	39,0	28,3	16,9
Meißen	3.566	32.608	2.432	2,7	35,5	30,4	17,7
Sächs. Schweiz-Osterzgebirge	4.131	32.665	2.429	2,9	37,8	28,4	16,8
Leipzig-Stadt	339	25.206	1.889	2,3	32,6	25,6	13,9
Leipzig	3.522	30.059	2.262	2,8	36,3	27,2	16,1
Nordsachsen	4.892	28.791	2.143	2,6	34,1	28,3	16,0
Sachsen 2023	51.693	30.209	2.253	2,7	36,0	27,7	16,1
Sachsen 2022	52.723	29.518	2.203	2,7	35,4	27,5	15,9

* ND... Nutzungsdauer ** FT... Futtertag *** LT... Lebenstag

Reproduktionskennziffern nach Kreisen 2023

Kreis	Bestandersatzrate		Remontierungsrate		Merzungsrate	
	%	+ /- z. VJ	%	+ /- z. VJ	%	+ /- z. VJ
Chemnitz-Stadt	31,9	-0,1	27,0	-2,4	29,8	-2,1
Erzgebirgskreis	44,6	4,5	32,4	-0,9	33,1	0,6
Mittelsachsen	40,2	4,7	31,9	-1,6	34,0	2,5
Vogtlandkreis	33,7	-1,2	32,2	-0,8	31,7	-0,4
Zwickau	42,5	3,3	36,4	1,0	37,0	0,8
Dresden-Stadt	25,4	-3,2	17,3	-11,2	25,4	-3,2
Bautzen	37,5	-1,9	30,8	-0,1	33,2	-3,1
Görlitz	40,3	-1,8	29,8	-1,3	30,1	0,4
Meißen	38,0	-19,8	35,1	2,4	34,4	2,2
Sächs. Schweiz-Osterzgebirge	33,2	-0,7	31,0	-2,4	29,0	-2,4
Leipzig-Stadt	35,2	1,0	36,9	0,9	35,2	1,0
Leipzig	49,5	3,6	38,9	3,9	32,9	-2,3
Nordsachsen	42,2	-4,8	34,9	-3,4	32,7	-0,1
Sachsen 2023	40,1	-0,3	32,9	-0,7	32,8	0,0
Sachsen 2022	40,4		33,5		32,8	

Kennziffern reproduktive Leistungen nach Kreisen 2023

Kreis	EKA (Monate)	ZKZ (Tage)	ND* lebend (Monate)	ND* gemerzt (Monate)	Laktat. lebend	Laktat. gemerzt	Kalberate A+B Kühe %
Chemnitz-Stadt	24,9	398	27,7	38,1	2,3	3,0	82,2
Erzgebirgskreis	26,5	405	27,1	36,4	2,2	2,8	76,1
Mittelsachsen	25,2	402	26,9	36,1	2,1	2,8	77,5
Vogtlandkreis	25,8	404	27,0	36,2	2,1	2,8	80,0
Zwickau	25,3	399	24,3	32,6	2,0	2,5	79,0
Dresden-Stadt	30,0	464	35,7	35,1	2,4	2,3	53,8
Bautzen	25,1	407	28,2	35,7	2,2	2,7	77,5
Görlitz	25,3	411	28,2	39,0	2,2	2,9	76,1
Meißen	24,3	409	25,5	35,5	2,0	2,7	80,1
Sächs. Schweiz-Osterzgebirge	25,6	416	28,0	37,8	2,2	2,9	78,9
Leipzig-Stadt	26,5	409	23,9	32,6	1,9	2,3	74,6
Leipzig	25,0	401	25,6	36,3	2,1	2,8	78,9
Nordsachsen	24,7	404	25,0	34,1	2,0	2,6	73,7
Sachsen 2023	25,3	406	26,7	36,0	2,1	2,7	77,5
Sachsen 2022	25,3	405	26,2	35,4	2,1	2,7	77,4

* ND... Nutzungsdauer

5. Bestandskennzahlen und GERO-Prüfergebnisse nach Rassen

Bestand nach Rassen (2023 und 2022)

Rasse	30.09.2023		30.09.2022		Differenz zum Vorjahr	
	absolut	relativ	absolut	relativ	absolut	relativ
01 Schwarzbunt	127.904	82,7%	130.916	82,0%	-3.012	0,6%
02 Rotbunt	4.516	2,9%	4.414	2,8%	102	0,2%
03 Jersey	1.139	0,7%	982	0,6%	157	0,1%
04 Braunvieh	173	0,1%	194	0,1%	-21	0,0%
05 Rotvieh/Angl.	143	0,1%	147	0,1%	-4	0,0%
06 Rotvieh/Angl. alte ZR	2	0,0%	0	0,0%	2	0,0%
10 DSN	335	0,2%	88	0,1%	247	0,2%
11 Fleckvieh	579	0,4%	615	0,4%	-36	0,0%
18 Braunvieh a. Z.	2	0,0%	7	0,0%	-5	0,0%
90 sonst. Rassen	529	0,3%	690	0,4%	-161	-0,1%
98 Kreuzung	2.787	1,8%	3.056	1,9%	-269	-0,1%
99 Kreuzungen	16.609	10,7%	17.686	11,1%	-1.077	-0,3%
Sachsen 2023	154.719		159.590		-4.871	

Gesamtleistungen und Nutzungsdauer der gemerzten Kühe nach Rassen 2023

Rasse	Anzahl (gemerzte Kühe)	Milch-kg (gemerzte Kühe)	FEK (gemerzte Kühe)	ND* (Monate)	Laktation (Anzahl)	Milch kg/FT*	Milch kg/LT**
01 Schwarzbunt	42.725	30.910	2,8	61,5	28,3	32,5	39,3
02 Rotbunt	1.421	29.304	2,7	61,5	27,0	35,5	35,8
03 Jersey	306	13.625	2,3	62,5	16,2	33,5	29,8
04 Braunvieh	65	23.388	2,9	67,4	19,8	26,7	52,8
05 Rotvieh/Angl.	65	18.334	2,2	53,2	21,9	47,8	57,2
10 DSN	12	14.218	2,2	55,6	15,6	49,8	5,2
11 Fleckvieh	216	23.473	2,9	65,4	20,9	31,1	39,1
18 Braunvieh alter ZR	1	16.996	3,0	73,3	12,0	0,0	154,5
90 sonst. Rassen	183	18.669	2,0	54,2	23,8	66,0	63,0
98 Kreuzung (Fleisch*Milch)	1.023	26.943	2,7	62,1	25,0	33,9	44,0
99 Kreuzung (Milch*Milch)	5.676	27.523	2,8	62,5	25,2	33,4	47,0

* ND... Nutzungsdauer

Prüfungsergebnisse der ganzjährig geprüften Kühe nach Rassen und Bestandsgrößen 2023

BGr. und Rasse			Betriebe [n]	Kühe [n]	Milch kg	Fett kg	EW kg	FEK	+/- z. VJ
Holstein-Schwarzbunt									
1	-	9,9	2	4,0	5.684	250	215	465	-95
10	-	19,9	7	96,4	6.872	304	234	538	17
20	-	29,9	6	164,2	7.172	311	251	561	-87
30	-	39,9	10	338,1	7.586	330	262	592	59
40	-	59,9	38	2051,6	8.713	368	301	669	27
60	-	79,9	51	3469,4	9.071	376	312	688	20
80	-	99,9	17	1503,7	9.196	374	320	695	23
100	-	149,9	41	4990,9	10.198	409	351	760	48
150	-	199,9	11	1900,1	9.949	397	346	742	-1
200	-	499,9	104	35450,3	10.396	416	360	776	25
500	-	699,9	42	24320,8	10.841	432	377	808	33
700	-	999,9	26	21933,3	10.461	415	357	772	16
>		1000	34	48096,0	11.196	443	380	823	37
Sachsen			389	144.318,7	10.654	424	366	790	29
Jersey									
30	-	39,9	1	30,5	7.099	378	272	649	k.A.
100	-	149,9	2	238,6	5.891	311	232	543	k.A.
200	-	499,9	1	202,7	7.798	379	306	686	14
500	-	699,9	1	606,7	6.260	392	279	671	33
Sachsen			5	1.078,4	6.491	371	273	645	14
Angler									
100	-	149,9	1	108,4	7.837	354	310	664	-17
Sachsen			1	108,4	7.837	354	310	664	-17
Rotvieh/Angler Rind alte Zuchtrichtung									
1	-	9,9	1	2,0	3.488	172	126	298	k.A.
Sachsen			1	2,0	3.488	172	126	298	k.A.
Deutsches Schwarzbuntes Niederungsring									
200	-	499,9	1	358,2	8.426	341	299	641	k.A.
Sachsen			1	358,2	8.426	341	299	641	k.A.
Fleckvieh									
1	-	9,9	3	18,7	5.229	228	182	410	-8
30	-	39,9	1	32,0	4.671	222	172	394	-11
40	-	59,9	2	108,7	7.512	329	267	596	-17
60	-	79,9	1	66,8	6.267	267	212	479	-4
Sachsen			7	226,2	6.554	287	230	518	-10

6. Bestandskennzahlen und Prüfergebnisse der A-Kühe

Verteilung der geprüften A-Kühe nach Milch kg Klassen (1995-2023)

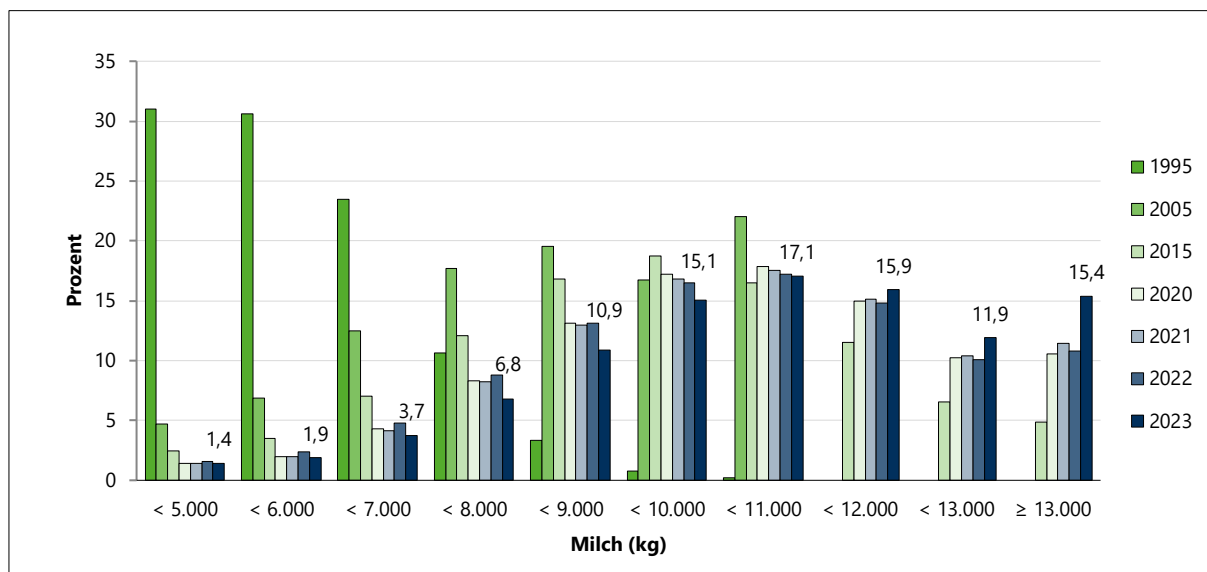

Verteilung der geprüften A-Kühe nach Fett kg Klassen (1995-2023)

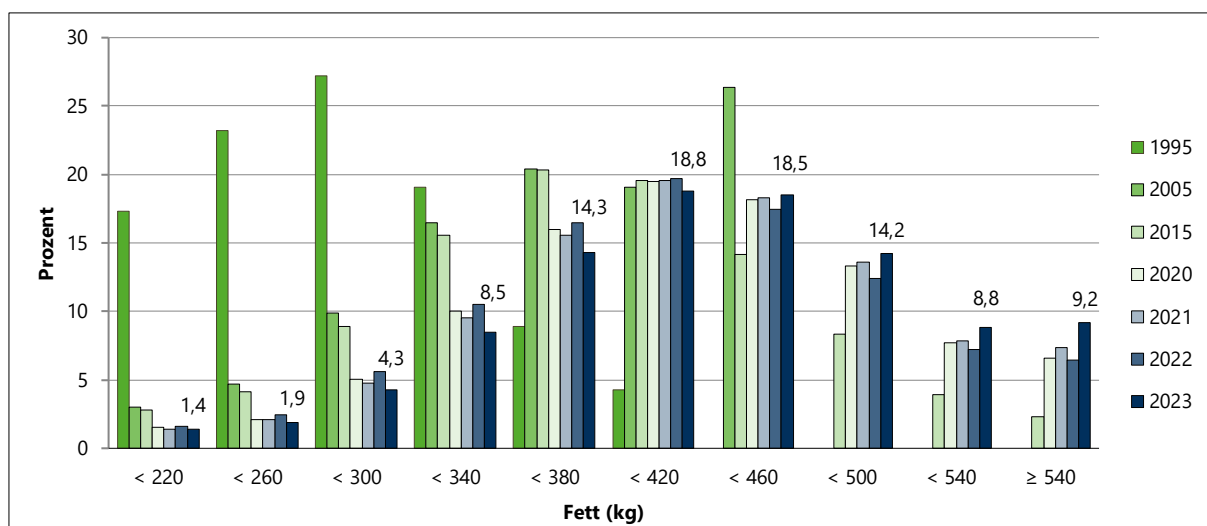

Verteilung der geprüften A-Kühe nach Eiweiß kg Klassen (1995-2023)

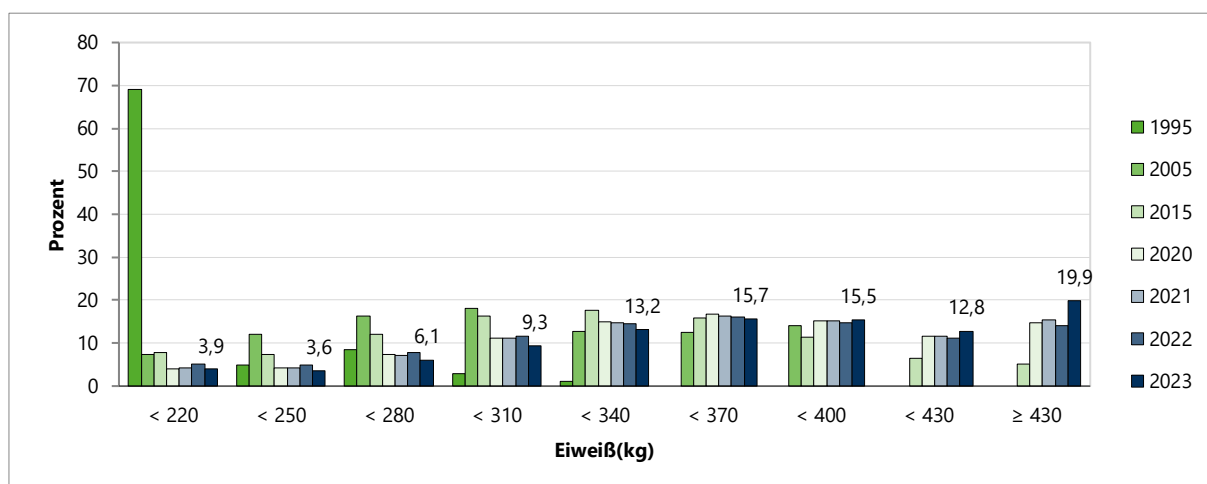

7. Prüfungsergebnisse der Herdbuchkühe

Leistungen der Herdbuchkühe (A+B Kühe) nach Kreisen 2023

Kreis	A+B Kühe	Milch kg	Fett %	Fett kg	EW %	EW kg	FEK
Chemnitz-Stadt	172	9.444	4,38	413	3,54	335	748
Erzgebirgskreis	11.827	10.115	3,99	403	3,45	349	752
Mittelsachsen	25.586	10.534	3,96	418	3,44	362	780
Vogtlandkreis	9.435	10.939	4,04	442	3,41	373	815
Zwickau	9.587	10.818	4,02	435	3,39	367	801
Dresden-Stadt	71	6.032	4,11	248	3,59	216	464
Bautzen	8.713	10.609	4,02	427	3,45	366	793
Görlitz	11.514	10.998	3,92	431	3,44	378	809
Meißen	8.197	12.064	3,91	472	3,41	411	883
Sächs. Schweiz Osterzgebirge	11.815	11.138	3,96	441	3,45	384	825
Leipzig-Stadt	541	9.748	3,96	386	3,52	343	729
Leipzig	7.117	10.560	3,99	421	3,46	366	787
Nordsachsen	8.722	10.722	3,97	425	3,44	369	794
Sachsen 2023	113.297	10.782	3,98	429	3,43	370	799
Sachsen 2022	115.386	10.386	4,01	416	3,43	357	773

Leistungen der Herdbuch-Jungkühe (1. Laktation) nach Kreisen 2023

Kreis	Kühe	Milch kg	Fett %	Fett kg	EW %	EW kg	FEK
Chemnitz-Stadt	53	7.596	4,35	331	3,60	273	604
Erzgebirgskreis	3.357	8.281	3,96	328	3,45	286	613
Mittelsachsen	7.035	8.556	3,96	339	3,44	294	633
Vogtlandkreis	2.511	9.225	3,98	367	3,39	313	680
Zwickau	3.078	9.206	3,97	366	3,38	312	677
Dresden-Stadt	16	6.240	3,89	243	3,48	217	460
Bautzen	2.205	8.785	4,00	351	3,41	299	651
Görlitz	3.003	9.103	3,89	354	3,43	312	667
Meißen	2.253	10.162	3,83	389	3,39	345	734
Sächs. Schweiz Osterzgebirge	3.228	9.133	3,89	355	3,43	314	669
Leipzig-Stadt	158	8.945	3,85	344	3,46	310	654
Leipzig	1.952	8.906	3,93	350	3,44	306	656
Nordsachsen	2.597	9.112	3,86	352	3,39	309	661
Sachsen 2023	31.446	8.953	3,93	352	3,42	306	658
Sachsen 2022	31.903	8.806	4,00	352	3,43	302	654

Leistungen der Herdbuchkühe (alle Laktationen) nach Kreisen 2023

Kreis	Kühe	Milch kg	Fett %	Fett kg	EW %	EW kg	FEK
Chemnitz-Stadt	119	8.888	4,34	386	3,53	314	700
Erzgebirgskreis	10.008	9.728	3,98	387	3,41	332	719
Mittelsachsen	21.184	10.080	3,92	395	3,40	343	739
Vogtlandkreis	7.805	10.589	3,97	421	3,36	356	777
Zwickau	8.154	10.238	3,99	408	3,36	344	753
Dresden-Stadt	55	6.538	3,97	260	3,51	229	489
Bautzen	7.078	10.375	3,94	409	3,40	353	762
Görlitz	9.500	10.653	3,84	409	3,39	361	770
Meißen	6.798	11.690	3,80	445	3,37	394	838
Sächs. Schweiz Osterzgebirge	9.749	10.768	3,86	416	3,39	365	781
Leipzig-Stadt	433	9.506	3,86	367	3,46	328	695
Leipzig	5.978	10.107	3,92	397	3,42	345	742
Nordsachsen	7.283	10.349	3,86	400	3,39	351	750
Sachsen 2023	94.144	10.382	3,91	406	3,39	352	758
Sachsen 2022	94.940	10.174	3,98	405	3,40	346	751

Entwicklung der GERO-Prüfungsergebnisse in verschiedenen Zuchtebenen (1991-2023)

Jahr	A+B-Kühe	Milch kg	Fett %	Fett kg	EW %	EW kg	FEK
Herdbuch							
1991	- ¹⁾	4.898	4,45	218	- ¹⁾	- ¹⁾	- ¹⁾
⋮							
1995	156.106	5.869	4,46	262	3,49	205	467
⋮							
2000	145.038	7.622	4,29	327	3,46	264	591
⋮							
2005	142.266	8.621	4,14	357	3,43	296	653
⋮							
2010	133.849	9.211	4,04	372	3,4	313	685
⋮							
2015	136.192	9.570	3,97	380	3,38	323	703
⋮							
2020	119.884	10.343	4,03	416	3,45	357	773
2021	117.910	10.434	4,04	422	3,45	360	781
2022	115.545	10.386	4,01	416	3,43	357	773
2023	113.297	10.782	3,98	429	3,43	370	799
Gesamt							
1991	147.300	4.710	4,39	207	- ¹⁾	- ¹⁾	- ¹⁾
⋮							
1995	232.212	5.730	4,49	257	3,49	200	457
⋮							
2000	207.887	7.393	4,3	318	3,46	256	574
⋮							
2005	191.087	8.375	4,16	348	3,44	288	636
⋮							
2010	179.630	8.944	4,07	364	3,41	305	669
⋮							
2015	186.455	9.348	4	374	3,38	316	690
⋮							
2020	166.879	10.103	4,04	408	3,46	349	758
2021	164.363	10.149	4,06	412	3,45	350	762
2022	160.927	10.061	4,02	405	3,44	346	751
2023	157.043	10.454	4,00	418	3,44	360	778

¹⁾ Diese Parameter wurden 1991 nicht erfasst!

8. Zusammenfassung: Ergebnisse der Gesundheit und Robustheit in Sachsen 2023

Entwicklung der GERO-Prüfungsergebnisse in verschiedenen Zuchtebenen (1991-2023)

Jahr	A+B-Kühe	Milch kg	Fett %	Fett kg	EW %	EW kg	FEK
Jahresleistung LKV gesamt							
A+B-Kühe	157.623,0	10.454	4,00	418	3,44	360	778
dav. HB-Kühe	113.297,4	10.782	3,98	429	3,43	370	799
A-Kühe	114.599,2	10.653	3,99	425	3,44	367	792
dav. HB-Kühe	83.869,8	10.972	3,97	435	3,44	377	812
1. Laktation	43.671	8.781	3,94	346	3,42	300	646
dav. HB-Kühe	31.446	8.953	3,93	352	3,42	306	658
alle Laktationen	130.607	10.092	3,93	397	3,40	343	740
dav. HB-Kühe	94.144	10.382	3,91	406	3,39	352	758
Jahresleistung nach Rassen (A+B-Kühe)							
01 Schwarzbunt	130.526,4	10.695	3,97	425	3,43	367	792
dav. HB	107.120,8	10.854	3,97	431	3,43	372	803
02 Rotbunt	4.497,9	10.222	4,04	413	3,45	353	766
dav. HB	4.032,7	10.382	4,03	418	3,45	358	776
03 Jersey	1.082,9	6.243	5,84	365	4,24	265	629
dav. HB	460,0	6.189	5,33	330	3,99	247	577
04 Braunvieh	187,4	7.133	4,35	310	3,66	261	571
dav. HB	144,3	7.697	4,35	335	3,66	282	616
05 Rotvieh / Angler	148,5	7.540	4,70	354	3,83	288	643
dav. HB	75,1	7.470	4,77	356	3,71	277	633
06 Rotv., alte Angler	2,0	3.488	4,93	172	3,61	126	298
dav. HB	0,0	-	-	-	-	-	-
10 DSN	228,7	6.979	4,15	289	3,60	251	541
dav. HB	228,7	6.979	4,15	289	3,60	251	541
11 Fleckvieh	598,3	7.983	4,29	342	3,53	281	624
dav. HB	371,3	8.345	4,27	357	3,52	293	650
18 Braunv., a. Zucht	0,4	5.697	4,24	242	3,27	186	428
dav. HB	0,0	-	-	-	-	-	-
90 Sonstige Rassen	4,5	4.159	4,23	176	3,47	144	320
dav. HB	0,9	3.365	4,26	143	3,51	118	262
98 Kreuzung	486,1	9.009	4,08	368	3,43	309	677
dav. HB	1,0	12.926	3,47	449	3,13	404	853
99 Kreuzung	2.867,3	9.037	4,11	372	3,47	313	685
dav. HB	92,1	9.322	4,03	375	3,41	318	694

9. Gesundheit und Robustheit 2023 in Deutschland

Jahresabschluss der Milchkontrolle 2023 - Leistungen¹⁾

Kontrollverband	Durchschnittsleistungen						Veränderungen zum Vorjahr			
	(A+B) Kühe ²⁾	Milch kg	Fett %	Eiweiß kg	Fett %	Eiweiß kg	(A+B) Kühe ²⁾	Milch kg	Fett kg	Eiweiß kg
HVL Hessen	106.739	9.201	4,14	381	3,46	318	-2.273	265	12	12
LKV Baden-Württemberg	261.752	8.434	4,08	344	3,47	293	-3.567	291	12	12
LKV Bayern	892.451	8.337	4,18	349	3,52	293	-5.452	266	11	11
LKV Berlin-Brandenburg	108.528	10.279	3,94	405	3,42	352	-7.134	284	12	11
LKV Niedersachsen	713.442	10.034	4,06	407	3,47	348	-6.686	252	15	12
LKV Nordrhein-Westfalen	323.784	9.880	4,10	405	3,47	343	-2.363	226	14	11
LKV Rheinland-Pfalz-Saar	93.328	9.125	4,17	380	3,44	314	-553	311	15	14
LKV Sachsen	157.623	10.454	4,00	418	3,44	360	-3.214	393	13	14
LKV Sachsen-Anhalt	88.511	10.470	3,97	415	3,45	362	-2.207	152	8	8
LKV Schleswig-Holstein	302.505	9.455	4,12	390	3,47	328	-6.547	175	12	8
MRV Mecklenburg-Vorpommern	135.245	10.395	3,98	414	3,45	359	-1.911	195	9	8
Qnetics	83.177	10.179	4,03	410	3,44	351	-2.612	328	13	13
Deutschland 2023	3.267.086	9.379	4,09	384	3,48	326	-44.519	252	12	11

¹⁾ Quellen: vit Verden und LKV BY/BW/NRW/SH, zusammengestellt und verrechnet durch BRS

²⁾ Durchschnittliche Kuhzahl für das Prüffahr 01.10.2022 bis 30.09.2023

Jahresabschluss der Milchkontrolle 2023 - Anzahl Ergebnisse in Zellzahlklassen^{1) 2)}

Kontrollverband	Ø Zellgehalt ¹⁾	Zellzahlklassen (%)			
		≤100	>100 - 200	>200 - 400	>400 ¹⁾
1	201	60,0	17,7	11,5	10,8
2	215	64,3	15,4	9,4	10,9
3	234	62,0	16,1	10,0	12,0
4	236	58,7	18,1	11,1	12,2
Sachsen	242	63,3	15,0	9,5	12,1
6	244	61,1	16,0	10,2	12,7
7	253	62,4	15,4	9,7	12,6
8	261	62,0	15,3	9,8	12,9
9	263	56,2	18,4	11,9	13,5
10	264	53,2	20,1	12,9	13,8
11	267	59,3	16,4	10,5	13,8
12	280	58,9	16,5	10,6	14,0
Deutschland 2023	233	60,5	16,8	10,7	12,0

¹⁾ Quellen: vit Verden und LKV BY/BW/NRW/SH, zusammengestellt und verrechnet durch BRS

²⁾ in 1.000/ml¹

Jahresabschluss der Milchkontrolle 2023- Betriebe und Kühe^{1) 3)}

Kontrollverband	Kennzahlen			Veränderungen zum Vorjahr				
	Betriebe	Kühe	je Betrieb	Betriebe	Kühe	je Betrieb	Betriebe (%)	Kühe (%)
HVL Hessen	1.225	106.227	86,7	-52	-2.548	1,5	-4,1	-2,3
LKV Baden-Württemberg	3.948	263.196	66,7	-159	-4.920	1,4	-3,9	-1,8
LKV Bayern	15.589	893.379	57,3	-535	-11.959	1,2	-3,3	-1,3
LKV Berlin-Brandenburg	232	105.785	456,0	-20	-6.728	9,5	-7,9	-6,0
LKV Niedersachsen	5.584	704.951	126,2	-260	-17.501	2,6	-4,4	-2,4
LKV Nordrhein-Westfalen	3.025	326.770	108,0	-119	-5.705	2,3	-3,8	-1,7
LKV Rheinland-Pfalz-Saar	967	93.257	96,4	-34	-983	2,3	-3,4	-1,0
LKV Sachsen	504	154.719	307,0	-13	-4.871	-1,7	-2,5	-3,1
LKV Sachsen-Anhalt	230	86.873	377,7	-11	-2.907	5,2	-4,6	-3,2
LKV Schleswig-Holstein	2.187	298.099	136,3	-95	-10.864	0,9	-4,2	-3,5
MRV Mecklenburg-Vorp.	309	136.604	442,1	-11	847	17,8	-3,4	0,6
Qnetics	227	81.761	360,2	-8	-2.859	0,1	-3,4	-3,4
Deutschland 2023	34.027	3.251.621	95,6	-1.317	-70.998	1,6	-3,7	-2,1

¹⁾ Quellen: vit Verden und LKV BY/BW/NRW/SH, zusammengestellt und verrechnet durch BRS

³⁾ Zusammenstellung nach Kontrollverbänden zum Stichtag 30.09.2023

Hinweis: Als Basis für die dargestellten Auswertungen wurden Daten der Vereinigte Informationssysteme Tierhaltung v.V. und des Bundesverbandes Rind und Schwein e.V. sowie hauseigene Erhebungen herangezogen. Je nach Auswertungsparameter flossen bestimmte Stichtags- oder Durchschnittszahlen in die Berechnungen ein. Hieraus resultieren geringfügige Abweichungen in der dargestellten Anzahl der sächsischen Betriebe und Bestände in den einzelnen Kategorien des GERO-Jahresabschlusses 2023. Für Rückfragen sind wir gern unter 037206/87-0 für Sie erreichbar.